

**EXPO
REVESTIR**

Reunião Operacional de Grupos

Promoção



São Paulo Expo

Rod. dos Imigrantes, km 1,5
São Paulo/Brasil

09 a 13 de março de 2026

Segunda a quinta das 9h às 19h
Sexta das 9h às 17h

Programação

1. SST
2. Datas e horários
3. Operação de entrada
4. Regras de montagem

Organização:
NürnbergMesse

Presidente:
João Paulo Pico

Atendimento:
Michelle Mori

Projetos e Operações:
Gustavo Nogueira
Carolina Vilela
Leticia Martin
Renato Jacob
Keley Freitas

Atendimento

Horário de atendimento:

Segunda à Sexta

Das 8h30 às 17h30

Aline Barros

(11) 97266-3141 (WhatsApp)

atendimento1@nmbpartner.com.br

Ana Júlia

(11) 97539-9670 (WhatsApp)

ana.julia@nmbpartner.com.br

Michelle Mori

(11) 93072-7611 (WhatsApp)

atendimento@nmbpartner.com.br

Recesso de fim de ano:
de 19/12/2025 à 04/01/2026

Checklist detalhado

DATA	DESCRIÇÃO
21/10/2025	Dia do Expositor
26/11/2025	Reuniões Operacionais – Expositores e Montadoras*
28/11/2025	Entrega de Projetos com bonificação logotipo mapas gerais
28/11/2025	Virada de Tabela de Valores – 2º preço em taxas e produtos
15/01/2026	Entrega de Projetos sem incidência de multa
15/01/2026	Data limite – Envio Termo Responsabilidade assinado
15/01/2026	Data limite – Envio Termo de Declaração SST
21/01/2026	Plantão Operacional de Dúvidas*
13/02/2026	Data limite – Cadastro de credenciais antecipadas e envio de documentações SST
13/02/2026	Data limite – Envio de projeto de cabos aéreos para GL
13/02/2026	Virada de Tabela de Valores - 3º preço em taxas e produtos
13/02/2026	Data limite – Solicitação de Taxas Obrigatórias
13/02/2026	Data limite – Compra de serviços e produtos adicionais
19 e 20/02/2026	Retirada das credenciais antecipadas (com agendamento)

Operação Expo Revestir 2026

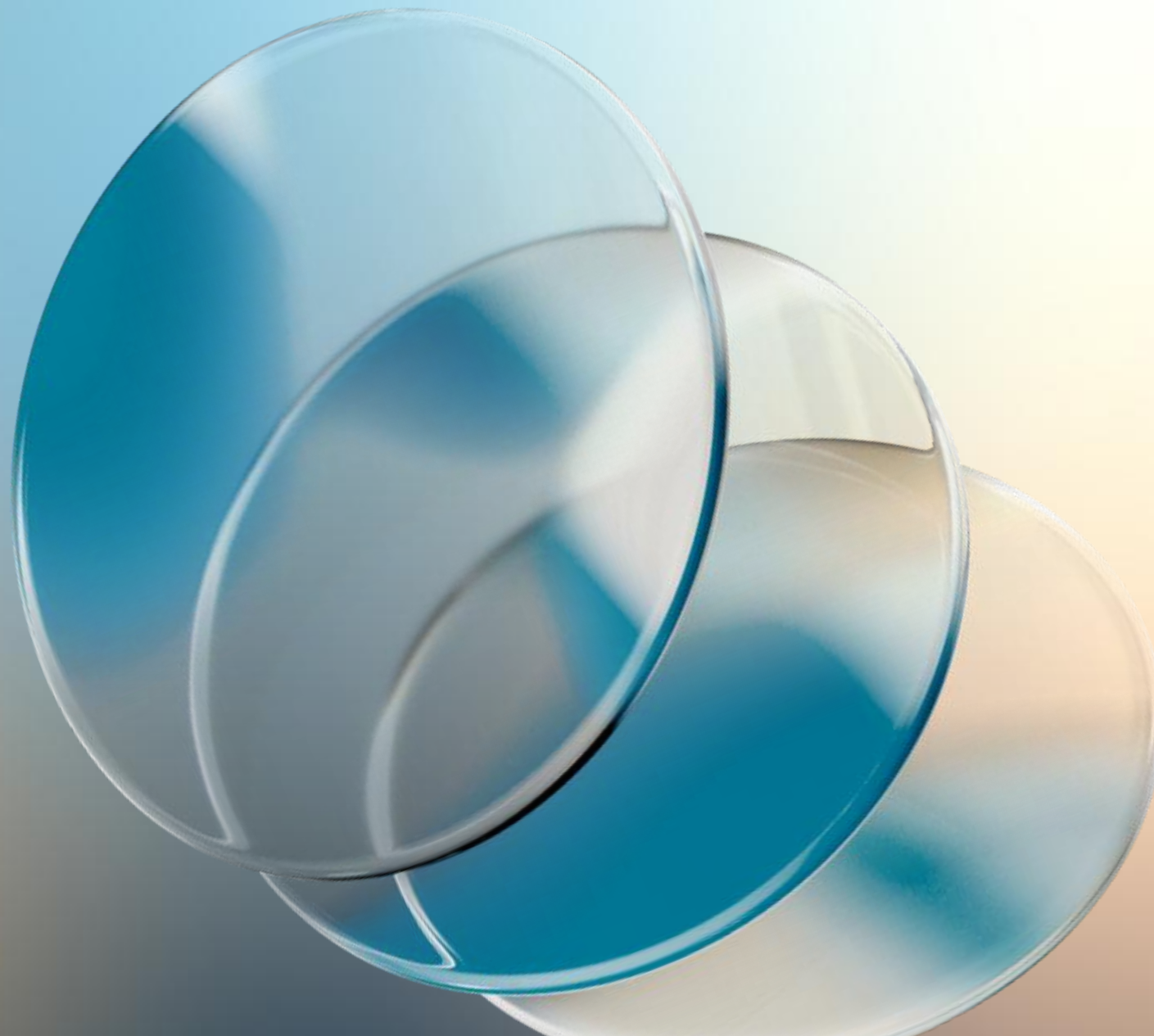

Datas e horários 2026

Montagem

Datas e horários 2026

MONTAGEM: de 02 a 08 de Março de 2025			
Datas		Horário Interno	CAEX
01 de Março de 2026	Domingo	12h** às 23h59*	
02 de Março de 2026	Segunda-feira	00h às 22h00	08h às 20h
03 de Março de 2026	Terça-feira	08h às 22h00	08h às 20h
04 de Março de 2026	Quarta-feira	08h às 23h59*	08h às 20h
05 de Março de 2026	Quinta-feira	00h às 23h59	08h às 20h
06 de março de 2026	Sexta-feira	08h às 23h59*	08h às 20h
07 de março de 2026	Sábado	00h às 11h59	08h às 20h

* Virada

** Entrada conforme o cronograma dos grupos que constará no plano de montagem

Decoração

Datas e horários 2026

DECORAÇÃO: 07 e 08 de março de 2026			
Datas		Horário Interno	CAEX
07 de Março de 2026	Sábado	12h às 23h59*	08h às 20h
08 de Março de 2026	Domingo	00h às 20h	08h às 20h

Datas e horários 2026

DIAS DE EXPOSIÇÃO: 09 a 13 de março de 2026				
Datas		Horário do evento	Manutenção de estande	CAEX
09 de Março de 2026	Segunda-feira	9h às 19h	7h às 8h / 20h às 21h	8h às 19h
10 de Março de 2026	Terça-feira	9h às 19h	7h às 8h / 20h às 21h	8h às 19h
11 de Março de 2026	Quarta-feira	9h às 19h	7h às 8h / 20h às 21h	8h às 19h
12 de Março de 2026	Quinta-feira	9h às 19h	7h às 8h / 20h às 21h	8h às 19h
13 de Março de 2026	Sexta-feira	9h às 17h	7h às 8h	8h às 17h

DESMONTAGEM: 13 a 15 de março de 2026			
Datas		Horário desmontagem	Carga e Descarga
13 de março de 2026	Sexta-feira	22h às 23h59*	19h às 23h59
14 de março de 2026	Sábado	00h às 23h59*	00h às 23h59
15 de março de 2026	Domingo	00h às 08h	00h às 8h

Saúde e Segurança no Trabalho (SST)

Pré-evento

Manual SST NMB

- Criamos um **Guia de boas práticas de Segurança do Trabalho**, com foco nas atividades de montagem e elaborado de forma didática para as montadoras.
- O material já está disponível no botão Anexos do Portal do Expositor e também por meio do **QRCode** ao lado.



Pré-evento

Manual de Risco

- A Matriz de Risco, disponível tanto no **Guia** quanto no **Portal**, deve ser enviada pelos montadores por meio do guia online, juntamente com os demais documentos obrigatórios tais como projeto, ART e termos.

APH - ANÁLISE PRELIMINAR DE RISCO EXPO REVESTIR 2026					
GRUPO DE RISCO	TIPO DE RISCO	PERIGO	PROVISÃO	FREQUÊNCIA	CONSEQUÊNCIA
GRUPO VERMELHO	RISCO DE ACIDENTES	Área de trabalho desprotegida	ambiente mal organizado com empilhamento de materiais que podem colidir com pessoas ou com obstrução de passagem	Frequente	Acidente Grave
		Redes e equipamentos sem proteção	Compressores sem proteção, que devem estar inutilizados e sem documentação	Frequente	Acidente Grave
		Permanentes e equipamentos sem proteção	Equipamentos afiados, com furos de segurança retirados	Frequente	Acidente Grave
		Ferramentas inadequadas e defeituosas	Equipamentos que tiveram qualquer elemento alterado ou que estão em condições de funcionamento com segurança	Frequente	Acidente Grave
		Eleticidade	Instalações devem estar em conformidade com a norma	Frequente	Acidente Grave
		Instabilidade de fachada e estrutura	Equipamentos e instalações, não fixados	Frequente	Acidente Grave
		Trabalho em Altura	Quando necessário o trabalho em altura deve estar em conformidade com as NR 35 e NR 23	Frequente	Acidente Grave
GRUPO AMARELO	RISCO ERGONÔMICO	Esforço físico intenso	Levantamento de peso com má carga	Frequente	Acidente Grave
		Levantamento e transporte manual de peças	No momento do descarregamento de materiais do caminhão ou no transporte de peças, quando não houver uso de equipamentos adequados para a área de montagem	Frequente	Acidente Grave
		Postura de postura inadequada	Trabalho em posturas que dificultam a realização segura do trabalho	Frequente	Acidente Grave
		Controle rígido de produtividade	Cobranças exageradas quanto a cronograma e qualidade de entrega gerando estresse no colaborador	Frequente	Acidente Grave
		Trabalho em turno noturno	Trabalho em caso de atraso no cronograma de montagem	Frequente	Acidente Grave
GRUPO VERDE	RISCO FÍSICO	Quedas	Quedas de equipamentos e do processo de montagem	Frequente	Acidente Grave
		Radiação não ionizante	Quedas de uso de solda	Frequente	Acidente Grave
GRUPO AZUL	RISCO QUÍMICO	Partículas	Partículas respiratórias vindas do tratamento e corte de peças (fóssos respiratórios)	Frequente	Acidente Grave
		Gases ou vapores	Agentes respiratórios vindos de soldas e processos químicos (fóssos respiratórios)	Frequente	Acidente Grave
		Produtos químicos em geral	Produtos químicos que podem causar efeitos físicos, como queimaduras e ferimentos	Frequente	Acidente Grave

Novas regras para 2026

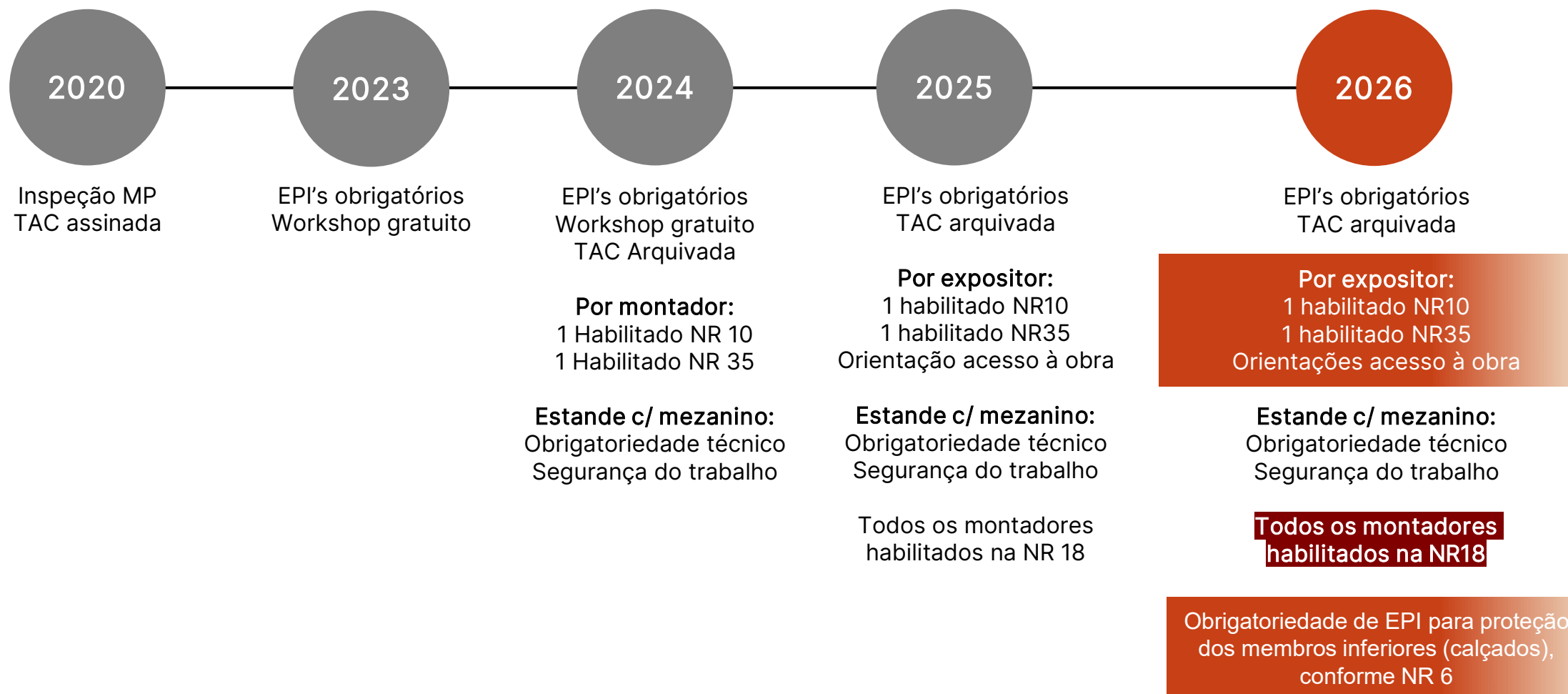

Pré-evento

Saúde e Segurança do Trabalho (SST)

- Haverá fiscalização das boas práticas de trabalho conforme as Normas Regulamentadoras (NRs).
- As equipes de técnicos atuarão prioritariamente na orientação e conscientização, podendo aplicar penalizações apenas em situações extremas.
- Será realizada a **verificação dos certificados das Normas Regulamentadoras (NRs)** para a entrada de montadores e demais trabalhadores diretamente envolvidos na construção durante o período de montagem.
- **Não será permitido o acesso** de montadores e prestadores de serviços de qualquer natureza ao pavilhão **sem a apresentação do Certificado da NR-18 e/ou comprovante de participação no vídeo de instrução.**



Pré-evento

Saúde e Segurança do Trabalho (SST)

Todos os montadores e trabalhadores de qualquer área que realizarão serviços durante a montagem deverão apresentar o Certificado da NR-18 para realizar qualquer atividade.

Obrigatoriedades:

- Presença de pelo menos 1 profissional habilitado em NR-35 (trabalho em altura) durante todo o período de montagem;
- Presença de pelo menos 1 profissional habilitado em NR-10 (instalações elétricas) durante todo o período de montagem;
- Presença de 1 técnico de segurança do trabalho ou engenheiro para estandes com mezanino, durante todo o período de montagem.
- **NOVIDADE:** Passa a ser obrigatório o uso de calçados de segurança, conforme previsto na Norma Regulamentadora NR-6.

IMPORTANTE: AS OBRIGATORIEDADE DE HABILITAÇÕES E PROFISSIONAIS TÉCNICOS SÃO POR EXPOSITOR, E NÃO POR MONTADORA E/OU ESTANDE.

Pré-evento

Saúde e Segurança do Trabalho (SST)

NR 10 – Segurança em instalações e serviços com eletricidade

Conteúdo Programático – Programação Mínima

1. *introdução à segurança com eletricidade.*

2. *riscos em instalações e serviços com eletricidade:*

- a) *o choque elétrico, mecanismos e efeitos;*
- b) *arcos elétricos; queimaduras e quedas;*
- c) *campos eletromagnéticos.*

3. *Técnicas de Análise de Risco.*

4. *Medidas de Controle do Risco Elétrico:*

- a) *desenergização.*
- b) *aterramento funcional (TN / TT / IT); de proteção; temporário;*
- c) *equipotencialização;*
- d) *seccionamento automático da alimentação;*
- e) *dispositivos a corrente de fuga;*
- f) *extra baixa tensão;*
- g) *barreiras e invólucros;*
- h) *bloqueios e impedimentos;*
- i) *obstáculos e anteparos;*
- j) *isolamento das partes vivas;*
- k) *isolação dupla ou reforçada;*
- l) *colocação fora de alcance;*
- m) *separação elétrica.*

5. *Normas Técnicas Brasileiras - NBR da ABNT: NBR-5410, NBR 14039 e outras;*

6) *Regulamentações do MTE:*

- a) *NRs;*
- b) *NR-10 (Segurança em Instalações e Serviços com Eletricidade);*
- c) *qualificação; habilitação; capacitação e autorização.*

7. *Equipamentos de proteção coletiva.*

8. *Equipamentos de proteção individual.*

9. *Rotinas de trabalho - Procedimentos.*

- a) *instalações desenergizadas;*
- b) *liberação para serviços;*
- c) *sinalização;*
- d) *inspeções de áreas, serviços, ferramental e equipamento;*

10. *Documentação de instalações elétricas.*

11. *Riscos adicionais:*

- a) *altura;*
- b) *ambientes confinados;*
- c) *áreas classificadas;*
- d) *umidade;*
- e) *condições atmosféricas.*

12. *Proteção e combate a incêndios: (presencial)*

- a) *noções básicas;*
- b) *medidas preventivas;*
- c) *métodos de extinção;*
- d) *prática;*

13. *Acidentes de origem elétrica:*

- a) *causas diretas e indiretas;*
- b) *discussão de casos;*

14. *Primeiros socorros: (presencial)*

- a) *noções sobre lesões;*
- b) *priorização do atendimento;*
- c) *aplicação de respiração artificial;*
- d) *massagem cardíaca;*
- e) *técnicas para remoção e transporte de acidentados;*
- f) *práticas.*

• **Carga horária mínima – 40h**

• **Validade – 2 anos**

Pré-evento

Saúde e Segurança do Trabalho (SST)

NR 18 – Segurança e saúde no Trabalho na Indústria da Construção

Conteúdo Programático – Programação Mínima

I. as condições e meio ambiente de trabalho;

II. os riscos inerentes às atividades desenvolvidas;

III. os equipamentos e proteção coletiva existentes no canteiro de obras;

IV. o uso adequado dos equipamentos de proteção individual;

V. o PGR do canteiro de obras.

- O treinamento básico em segurança do trabalho, conforme o Quadro 1 do Anexo I desta NR, **deverá ser presencial. Portanto, não serão aceitos os realizados na modalidade à distância para o curso básico da NR.18.**
- Carga horária – 4h
- Validade – 2 anos

Pré-evento

Saúde e Segurança do Trabalho (SST)

NR 35 – Trabalho em altura

Conteúdo Programático – Programação Mínima

- a) normas e regulamentos aplicáveis ao trabalho em altura;*
 - b) Análise de Riscos e condições impeditivas;*
 - c) riscos potenciais inerentes ao trabalho em altura e medidas de prevenção e controle;*
 - d) sistemas, equipamentos e procedimentos de proteção coletiva;*
 - e) EPI para trabalho em altura: seleção, inspeção, conservação e limitação de uso;*
 - f) acidentes típicos em trabalhos em altura; e*
 - g) condutas em situações de emergência, incluindo noções básicas de técnicas de resgate e de primeiros socorros.*
- **Carga horária mínima – 8h**
 - Considera-se trabalhador capacitado para trabalho em altura aquele que foi submetido e aprovado em processo de capacitação, envolvendo treinamento, teórico e prático (**presencial**), inicial, periódico e eventual, observado o disposto na NR-01
 - **Validade – 2 anos**

Pré-evento

Saúde e Segurança do Trabalho (SST)

HABILITAÇÃO ALTERNATIVA À NR-18

Um vídeo instrutivo, de caráter exclusivamente educativo, será disponibilizado para montadores que, por qualquer motivo, não possuam o certificado de habilitação na NR-18.

ATENÇÃO

- O vídeo tem finalidade educativa e **não** emite certificado
- A taxa de acesso será de R\$ 110,00 por pessoa
- A habilitação obtida por meio deste procedimento é **válida exclusivamente para a Expo Revestir 2026**
- A exibição do vídeo ocorrerá presencialmente no **São Paulo Expo**



Pré-evento

Saúde e Segurança do Trabalho (SST)

EXPOSITORES E FORNECEDORES ENVOLVIDOS NA CONSTRUÇÃO DE FORMA INDIRETA

- Vídeo de integração online com duração aproximada de 3 minutos
- obrigatório para que os expositores tenham acesso à montagem da Expo Revestir 2026
- Será disponibilizado em breve

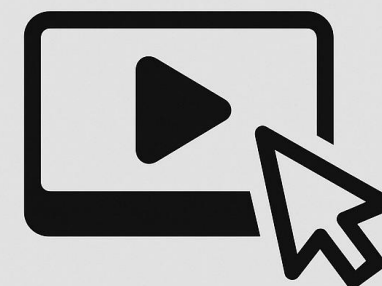

**VÍDEO DE
INTEGRAÇÃO
ASSISTIDO
ONLINE**

Evento

Fiscalização

TAC – Termo de Ajuste de Conduta (TAC) nº 276/2020

O Termo de Ajuste de Conduta, assinado pela promotora (ANFACER) em dezembro de 2020 é válido por tempo indeterminado e se encontra no site <https://www.exporevestir.com.br/> na “área do Expositor”.

Segurança do trabalho

É de responsabilidade do expositor, planejar e executar as atividades do entorno de seu estante de modo a prevenir incidentes de trabalho, preservar a saúde de sua equipe e do meio ambiente.

EPI - Equipamento De Proteção Individual

De acordo com o previsto na legislação vigente e nas normas regulamentadoras do Ministério do Trabalho e Emprego (NR-6 e NR-15, NR-16 e NR-18 e Portaria 3.214/78), caberá ao expositor e/ou montadora fornecer aos seus colaboradores e/ou contratados os EPIs adequados ao risco do ambiente de trabalho de montagem e desmontagem dos estandes.

Mais detalhes no Manual do Expositor e no Manual de Segurança do trabalho.

Operação de Entrada

Plano de entrada de montagem

Acesso de caminhões à área de carga e descarga

A entrada será pela Rua Etruscos, com acesso pelo Zoológico/Jardim Botânico - mesmo procedimento adotado em 2025.

No local haverá pontos de atendimento para filtro e cadastro do motorista na cancela.

DATA		HORÁRIOS	ATIVIDADE	EQUIPES
28/02/2026	Sábado	08:00 – 18:00	Vistoria da área e marcação de piso	NMB, Track e GL
		14:00 – 20:00	Abertura da Rua Etruscos para direcionamento dos caminhões aos bolsões	Track, NMB e Montadoras
		14:00 – 20:00	Recebimento dos cabos aéreos, mediante agendamento	GL Cabos e Montadoras
		14:00 – 23:59	Instalação dos cabos aéreos	GL Cabos
01/03/2026	Domingo	00:01 – 08:00	Instalação dos cabos aéreos	GL Cabos
		08:00 – 10:00	Assinatura checklist recebimento de área	Track e Montadoras
		10:00 – 16:00*	Entrada para descarga do material Grupo Imigrantes e Jd. Botânico	Track, NMB e Montadoras
		A partir das 16:00*	Entrada montagem geral Plano de descarga de demais materiais e entrada nas docas, conforme plano operacional das docas	Track, NMB e Montadoras

*Horário sujeito a alteração conforme fluxo de descarga dos grupos

Plano de entrada de montagem

Acesso de caminhões à área de carga e descarga

A entrada será pela Rua Etruscos, com acesso pelo Zoológico/Jardim Botânico - mesmo procedimento adotado em 2025.

No local haverá pontos de atendimento para filtro e cadastro do motorista na cancela.

Credenciamento caminhões

O credenciamento deverá ser realizado antecipadamente via web.

Também será possível efetuá-lo durante todo o período de montagem, caso necessário.

Em situações de troca de caminhões, motoristas ou qualquer outra alteração, um novo cadastro poderá ser preenchido com as informações atualizadas.

O link para o credenciamento antecipado estará disponível no Portal do Expositor até **12/01/2026**.

Ao chegar ao portão de entrada de serviços, o motorista/encarregado deverá se identificar para a equipe posicionada. Se o credenciamento não estiver completo/finalizado, serão solicitadas as seguintes informações:

1. Nome do Expositor/número do estande;
2. Nome do contato (motorista/encarregado);
3. Telefone para contato imediato via whats app;
4. Placa do veículo;
5. Peso estimado;
6. Tipo de carroceria;
7. CEP de origem da carga.

Plano de entrada de montagem

Após a identificação, o motorista será direcionado para o bolsão indicado pela equipe operacional.



Etapa de credenciamento caminhões:

As senhas de acesso serão distribuídas de acordo com o **esquema de divisão de entrada do pavilhão e não por ordem de chegada.**

Quando o número da senha for chamado, a equipe operacional informará o portão de entrada e o fiscal responsável pela área. A comunicação será feita via WhatsApp, utilizando o número cadastrado no credenciamento.

Após essa etapa, o caminhão poderá se dirigir ao estacionamento de carga e descarga, onde será realizada a cobrança conforme tabela vigente da Índigo.

Entrada ao pavilhão

Para garantir que todos os expositores tenham condições logísticas equilibradas e um fluxo de entrada organizado, a operação do evento estruturou a divisão do pavilhão da seguinte forma:



Normas de montagem

Normas de Montagem

Recebimento de área

O procedimento para início dos trabalhos será o seguinte:

1. Dirigir-se ao fiscal responsável pelo pavilhão onde o estande está localizado;
2. Juntamente com fiscal, Identificar e vistoriar toda a área destinada ao estande;
3. Preencher e assinar o Termo de Recebimento do Espaço, registrando todas as anomalias eventualmente encontradas na área demarcada.



Normas de Montagem

Regras de altura e recuos

ESPECIFICAÇÃO	ALTURAS (A PARTIR DO PISO DO PAVILHÃO)
Altura mínima do estande	2,20m
Altura máxima do estande	4,50m
Altura máxima do estande com mezanino	5,10m
Altura máxima do grid de iluminação	7,00m

- Planta baixa;
- Elevação cotada;
- Planta elétrica e hidráulica;
- Perspectiva/3D de todas as fachadas, vistas e áreas internas;
- Corte lateral com dimensões;
- Identificação de painéis de LED, televisores ou qualquer outro equipamento que possa gerar reflexos no estande vizinho;
- Projeto Executivo;
- Memorial descritivo completo;
- ART ou RRT, considerando estruturas, elétrica e acabamentos;
- No caso de mezanino, cálculos estruturais e de capacidade de carga com todas as especificações técnicas e ART ou RRT separada, só para o mezanino;
- Cronograma geral de montagem;
- Termo de responsabilidade assinado;
- Matriz de risco;
- Apólice do seguro obrigatório.

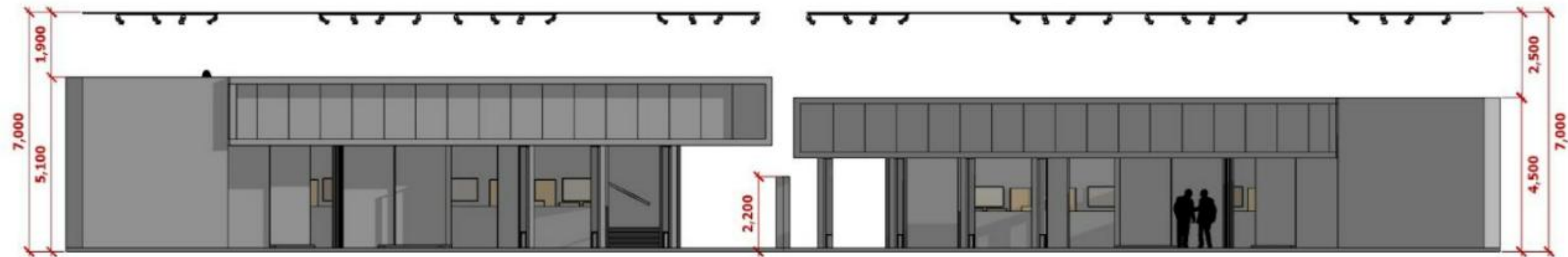

Não serão necessários recuos voltados para estandes vizinhos ou ruas.

Normas de Montagem

Estandes com mezanino

- Comunicar o departamento comercial da Expo Revestir;
- Permitido somente para áreas iguais ou superiores a 50m²;
- A área do mezanino não poderá, em hipótese alguma, ser inferior a 20% ou exceder em 50% da área total do piso térreo do estande, obedecendo o limite máximo de construção de 200m².
- **Proibido assentamento de pisos e revestimentos cerâmicos;**
- **Proibido exibição de mostruários de cerâmica;**
- Obrigatório colocação de placa com a capacidade de pessoas e fazer o devido controle durante a realização;
- Obrigatória a presença de um Técnico de Segurança do Trabalho, contratado pelo expositor ou montador, durante todo o período de montagem.

Normas de Montagem

Estandes com mezanino

Exemplos:

Estande de 100m² - mín. de 20m² e máx. de 50m²;

Estande de 400m² - mín. de 80m² e máx. de 200m²;

Estande de 600 m² - mín. de 120m² e máx. de 200m².

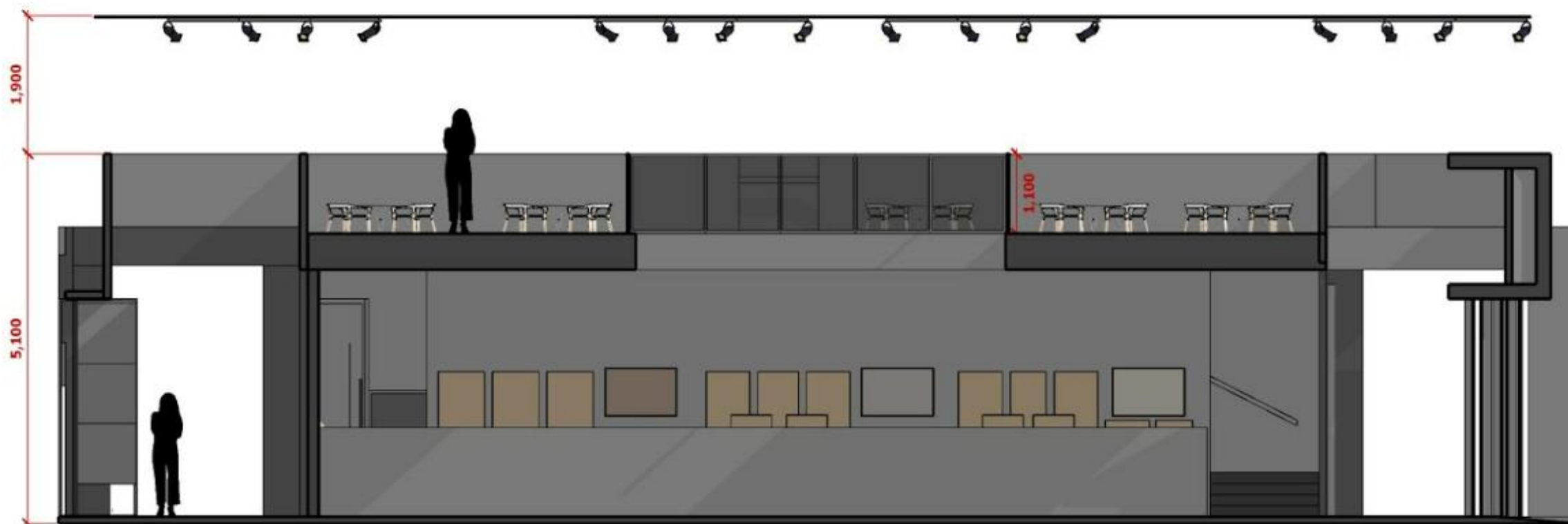

Normas de Montagem

Visibilidade e vãos

- Laterais acima de **14m** deverão ter, no mínimo, **30% de vão livre de passagem** com foco em circulação de pessoas (entradas e saídas do estande). O vão mínimo permitido será de 60cm caso o projeto não concentre todo vão em apenas uma abertura.
- Laterais entre 6m e 13,99m deverão ter, no mínimo, **30% de abertura**. **Atenção:** vidros, acrílicos, similares não serão considerados como abertura)
- Laterais menores que 6m não terão essa obrigação quanto a abertura ou vão livre de passagem.

Atenção:

As regras descritas acima se referem às fachadas de cada estande. O objetivo desta regra é que a feira tenha maior visibilidade, favorecendo todos os expositores, independentemente de sua localização.

Normas de Montagem

Visibilidade e vãos

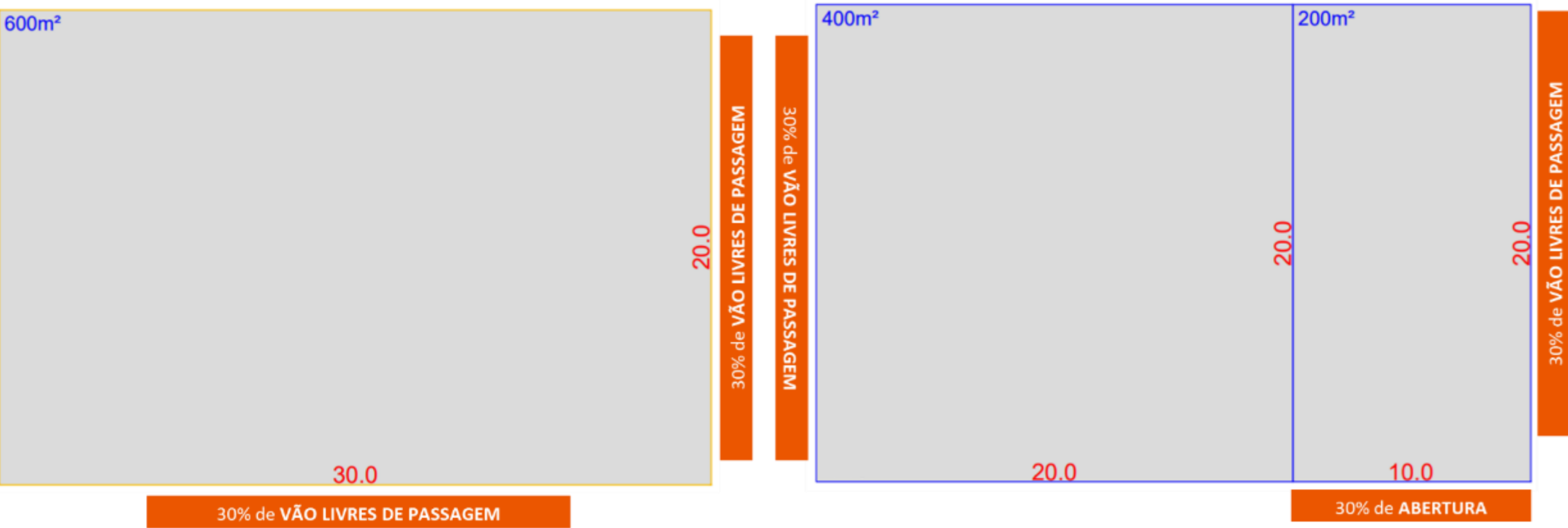

Normas de Montagem

Visibilidade e vãos

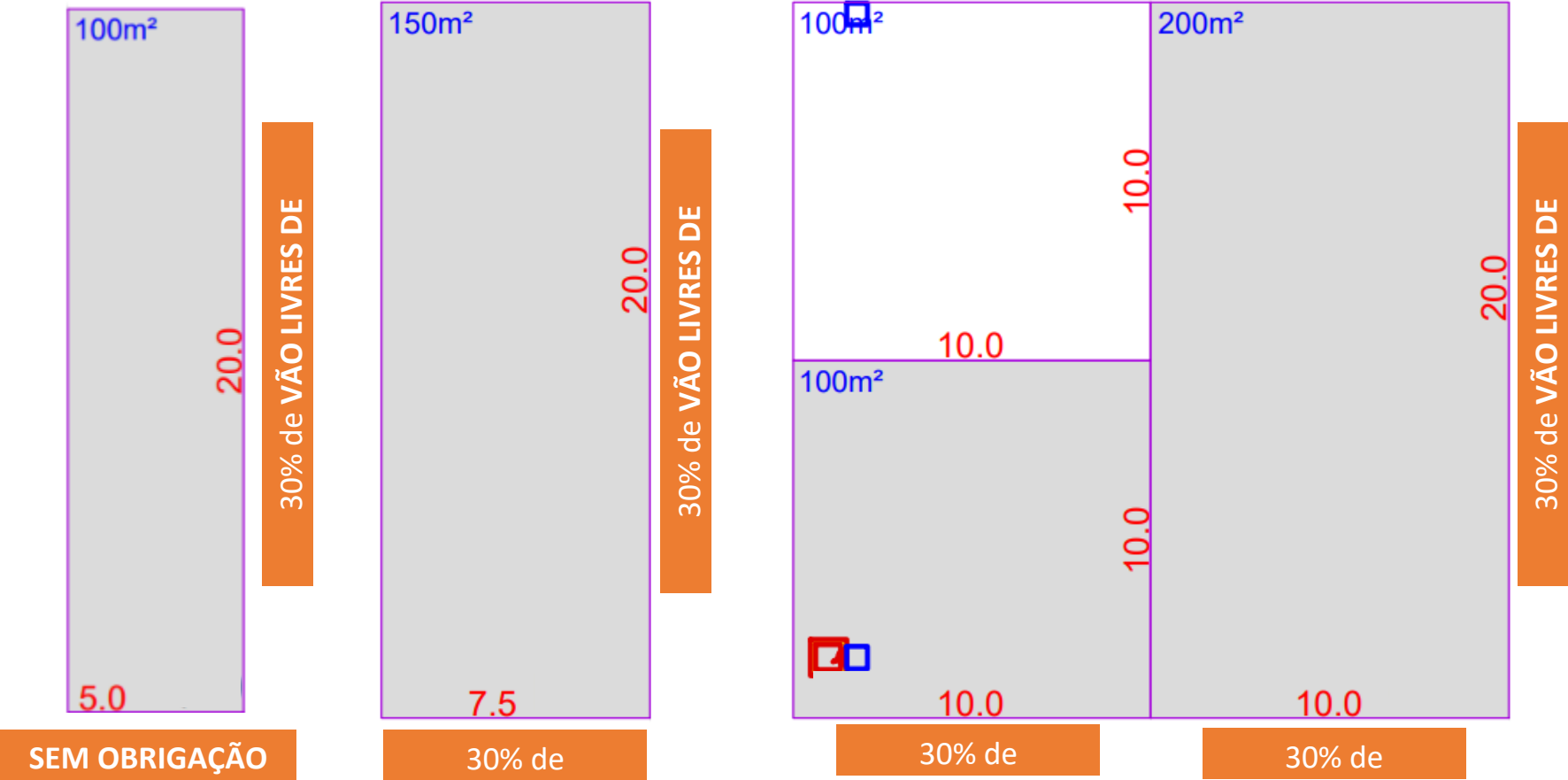

Normas de Montagem

Uso de equipamentos que emitem luz e imagens

- O uso de equipamentos que emitem luz e imagens (painel de LED, televisores etc.) é permitido, desde que não sejam instalados nas fachadas e testeiras dos estandes.
- Todos os equipamentos que emitem luz devem, obrigatoriamente, possuir a opção de ajuste de brilho, de modo que seja possível reduzir a intensidade luminosa caso haja necessidade ou solicitação por parte da organização.
- A organização se reserva o direito de desligar os equipamentos, caso haja interferência na exposição de produtos e/ou desconforto de visitantes e expositores.

Caçamba e Bags – Resíduos

As caçambas disponibilizadas nas docas são de uso exclusivo da equipe de limpeza oficial para o descarte de resíduos durante o período de montagem, realização e desmontagem da Expo Revestir.

Importante

- Todo material relacionado a montagem do estande (parede, vigas, pilares, forros, piso elevado, etc.) é de responsabilidade da montadora e deverá ser desmontado e carregado;
- Empresas expositoras que necessitem de descarte de resíduos provenientes dos acabamentos utilizados na elaboração do estande (cerâmicas, porcelanato, pastilhas e outros revestimentos), que excedam a quantidade de Bags fornecidas, deverão solicitar um dos serviços abaixo:
- **Caçambas:** Poderão ser adquiridas para auxiliar o expositor/montadora, na remoção de entulhos em grande quantidade, **caso seja necessário**;
- **Bags:** Serão fornecidas para os expositores/montadoras, para colocarem todo o entulho (que caibam dentro das Bag's). As Bag's só serão recolhidas, se **estiverem cheias e sem peças grandes**;



Desmontagem

Logística de Carga e Descarga

A liberação dos caminhões ao carga e descarga do SP Expo será feita sob gestão da Organizadora, conforme a **divisão do pavilhão** (Grupo Imigrantes e Grupo Jardim Botânico) e **não por ordem de chegada**, seguindo as mesmas premissas do Plano de Montagem.

- Dia 13/03/2026 das 19h às 22h: liberada apenas a saída de materiais de pequeno porte (locadoras de mobiliário, AV, buffets e paisagismo);
- Dia 13/03/2026 à partir das 22h: início da desmontagem geral;
- A área deverá ser entregue limpa, sem qualquer resquício de sujeira ou material;
- É responsabilidade do expositor manter, durante todo o período de desmontagem, um funcionário de sua confiança em seu estande até a retirada completa de seus equipamentos e/ou produtos.

Desmontagem

Devolução de área

- Após a retirada total dos objetos e limpeza da área demarcada, o expositor e/ou montador deverá solicitar, obrigatoriamente, a vistoria prévia ao departamento operacional da feira.
- A devolução da área deverá ser realizada pelo mesmo responsável que efetuou recebimento da mesma durante a montagem, que fará a vistoria final e assinará o Termo de Devolução, acompanhado pelo fiscal do pavilhão.

Atenção:

A VISTORIA FINAL da área, para aferição dos possíveis danos, se dará após a limpeza geral do pavilhão. A apuração final de danos somente é possível após essa etapa. Tal procedimento se faz necessário, pois muitas avarias somente são passíveis de serem vistas após limpeza fina do espaço. **Cabe ao expositor e/ou montador aguardar o parecer final, caso queira contestar algum dano levantado.**



Importante

Estacionamento - Veículos de passeio durante a montagem devem utilizar exclusivamente o Edifício Garagem do SP Expo;

Expositores que visitam a montagem - Lembrem-se que é obrigatório o uso dos EPI's e o cumprimento das regras de vestimenta para acesso ao pavilhão;

Previsão/cálculo de energia - É fundamental realizar o cálculo prévio de consumo de energia antes do início da montagem. Como a estrutura do SP Expo funciona por meio de canaletas, solicitações tardias de pontos de energia podem não ser atendidas;

Pontos aéreos - Os estandes que necessitarem instalar qualquer tipo de estrutura suspensa no teto dos pavilhões devem solicitar autorização prévia e contratar os cabos diretamente com a GL Cabos, empresa responsável pelo serviço no São Paulo Expo.

A data limite para o envio do projeto à GL Cabos é **13/02/2026**.
Informações detalhadas e contatos estão disponíveis no Manual do Expositor.



**EXPO
REVESTIR**

Obrigado/a.
Até março!

Tamara Lançoni
Gerente Operacional
tamara@anfacer.org.br
11 94306-4693

Fernanda Asprón
Gerente Comercial
fernanda@anfacer.org.br
11 99866-8614

André Campana
Head de Marketing
campana@anfacer.org.br

